本報價目
一元四角五分均以兩月起碼按日分寄半年全年照算郵票代價按九折計算

火車時刻表出售價目
津浦鐵路行車時刻表每塊大洋六元

# 北京日報

丙寅歲　本報每日兩大張星期一單出正張　本報出版第二十四年第八千一百七十七號　郵政局特准掛號認爲新聞紙類

本報在東城鎮江胡同　電話東局一百五十一號
分館在外城李鐵拐斜街　電話南局六百四十五號

PEKING YIH PAO
Chen Kiang Hutung
Hatamen Street
PEKING CHINA

本報告白刊例
頭行(版面四分之一)每日每行刊費大洋五角　長行(版面二分之一)每行每日刊費大洋一元　全年七折半年八折一月九折(每五號字計)　地位隨時面議　加指定地位另加價　刊費先付

本報京外各處分館
一在天津東馬路電話五百七十號　一在開封相國寺後街　一在彰德府城內鼓樓後街　一在奉天城內長安司對過　一在洛陽商場南門內　一在鄭州福壽大街

本報廣告
售與外洋來者無異又能代製寫眞銅版電氣銅版價廉物美日臻完善如蒙光顧有以印刷各種文件交托承印及購買刷印物品刊登告白者格外克己
本報營業部謹啓

山西　太原　大同　太谷　運城
山東　濟南　青島　烟台　濟甯
湖北　漢口　宜昌　沙市　老河口　樊城
湖南　長沙　常德　衡州　洪江　寶慶　辰州　津市
河南　開封　鄭州
陝西　西安
甘肅　蘭州
四川　重慶　成都　萬縣　自流井　瀘州　五通橋
江西　南昌　九江　吉安　景德鎮
貴州　貴陽　安順　三江
廣東　香港　廣州　汕頭　瓊州
福建　廈門　福州　泉州　涵江
東三省　長春　吉林　龍江　哈爾濱　道裏　呼蘭　安達　海拉爾　黑河　綏化　海倫　奉天　營口　大連　安東　開原　洮南　公主嶺　通化　臨江

## 天津東馬路北京日報分館房東鑒
本月租金早已儲備至今尊處尚未到取是尊處自己有意放棄利權並非敝報拖欠至於騰房一節敝報乃營業之舖戶按照習慣法不能承認騰房故特登報聲明希卽派人持摺取用可也此佈
天津北京日報分館謹啓

## 北京中華懋業銀行添設儲蓄部廣告
啓者本行津滬漢濟各分行開辦儲蓄部業已多年久蒙社會信賴茲北京分行定於十五年四月一日起添設儲蓄部辦理往來定期各種存欵利息優厚手續便利印有簡章備奉索閱

## 鹽業銀行廣告
本銀行股本一千萬元已收七百萬元公積金及盈餘滾存四百四十萬零六千五百餘元辦理存放滙兌各項銀行業務總分行所在地列下
**北京**西河沿　**天津**法界八號路　**濟南**二馬路　**鄭州**錢塘里　**駐馬店**　**漯河**　**上海**英界北京路　**香港**德輔道　**南京**下關惠民橋　**揚州**左衛街　**杭州**珠寶巷　**漢口**英界一碼頭其餘各省會商埠均有通滙機關並與中南金城大陸銀行合設準備庫及儲蓄會於上海天津漢口等處

## 理正醫院
電話南局四六二五
院長蔣履曾專治內外婦幼各科並診治花柳病嚴守密秘根治淋病新法包愈貧病送診施藥住址順治門外大街二百十四號

## 京師華商電燈有限公司廣告
啓者本年六月敝公司股東會會議以京師各區界內公益街燈電費多係由各街巷舖住戶零星湊集爲力謀公共便益起見議決自十六年一月分起所有此項公益街燈電費統按定價八折減收(例如最新式二十五燭光燈原定電價每盞每月大洋壹元肆角伍分按八折收合大洋壹元壹角陸分餘照此例推)等因特此登報通告

## 失契聲明
今有自置房一所在內左四區財神廟甲八號計房五間因出外將契紙遺失如落中外人手作爲廢紙除遵章呈報警廳補契特此聲明
潘復之啓

## 香港西洋油畫大家抵京
**周景炎君**　香港最負盛名之油畫專家也精繪人物寫生裸體放大著色美術風景各種山水大畫雖遠年失色之照像亦可追眞酷肖配色之艷麗筆法之蒼老久博各界歡迎本館因提倡美術不惜遠道聘請來京以應各界需求如荷惠顧請賜函或電詢廊房頭條**太芳照像館**接洽取價特別優待
電話南局二三三六

## 神相僧重來
廣東鼎湖山退院方丈空空子法師前以相術來遊京師爲吾人指示迷津獲益不淺近者遍歷各省重來京師其術尤精又得諸經驗美特爲登報以志欽佩(住址)寓京前門外觀音寺街西頭觀音寺內(談相時間)每日午前八時起午後六時止　借電話南局二二二六
介紹人　孫寶琦　王克敏　陸宗輿　呂調元　王達　于冲漢　林縉武　沈其昌　李準　黃漢湘　龔積柄　趙泰源　朱汝珍　黃明新　畢桂芳　胡棟朝　梁廣照　舒鴻　彭秀康　唐天喜　同啓

## 中華滙業銀行
資本金　金一千萬圓
公積金及前期滾存　金三百一十萬餘圓
**總行**　北京戶部街
**分行**　北京戶部街　上海福州路　天津大沽路

**總行電話**
總理室及秘書課　東局四五九號
專務理事室及業務課　東局二九六九號
計算課文書課　東局二九六七號

**京行電話**
總經理室　東局二二七四號　東局三九六九號
營業科　東局二二七八號
出納科　東局二五七四號
文書科　東局三三〇八號

本銀行奉財政農商兩部註冊有發行鈔票之權專營國內外滙兌辦理各種存放跟單押滙買賣生金生銀以及銀行一切業務所有通滙地點開列如下
**(國內)**　上海　天津　漢口　青島　福州　廈門　汕頭　廣州　香港　長春　奉天　大連　哈爾濱　安東縣　以及內地各城鎮
**(國外)**　東京　橫濱　大阪　神戶　兵庫　京都　長崎　名古屋　門司　函館　小樽　福岡　廣島　台北　朝鮮京城　元山　仁川　釜山　倫敦　紐約　新加坡　孟買　舊金山　並歐洲　澳洲各大埠
總理　章仲和　　專務理事　小林和介

## 育兒聖品
上圖匾額懸諸敝公司已歷四年爲譽揚愛蘭百利代乳粉之一種敝公司收得同類之謝函不可勝數良以愛蘭百利一號代乳粉一如母乳無異諸君如欲兒童强健萬不可忽視愛蘭百利一二號代乳粉
如令郎令愛等因哺養失宜請剪下此券寄至愛蘭漢百利公司並附郵票八分當奉贈代乳粉樣品及育兒寶鑑一冊
上海廣東路四十號愛蘭漢百利有限公司謹啟

## 京綏鐵路鷄鳴山礦事務所招標承辦木料廣告
總字五十一號
本礦自民國十六年一月十六日起至十七年一月十六日止需用各種木料甚多長短寬厚不一茲呈奉管理局飭照章招商投標承辦凡願承辦者由礦備有投標單式及投標簡章可於十五年十二月二十五日以前隨時來礦領取或函寄郵票六分開明住址本礦卽行寄送屆時逕投本礦標箱定於陽曆十二月二十五日午後四時由管理局派員蒞場監視開標俟呈奉核定取標後再訂合同特此廣告

商標　夏士蓮雪花　標
TRADE MARK "HAZELINE' SNOW"
「夏士蓮雪花」純淨潔白芬芳可愛爲完美之化妝品一經塗抹頓覺皮膚柔嫩容顏嬌麗對鏡映照前後判若兩人洵無上妙品也
此品必貼有華文仿單各藥房或洋貨號均有發售
BURROUGHS WELLCOME & CO.,
(PROPRIETORS: THE WELLCOME FOUNDATION LTD., LONDON, ENGLAND)
英京　上海
寶威大藥行
(英商寶威氏基金有限公司)
Sh-254

## 買房聲明
敝堂今邀介紹人張月亭等說合買得鏞泰住房一所坐落西四北溝沿路西門牌一百九十號已成契約如有與該房債務不清及他項糾葛並重契倒典指房借債等情限二星期內問舊業主鏞泰清理概與新業主無干特此聲明
新業主樹言堂啓

## 介紹名醫
浙東陳逸民先生世精於醫至先生已歷屆益深早歲先生宦遊冀北三十餘年自民國以來解組歸田益專心研究醫理於婦科一門尤有心得同人等相交有年知之最深遂挽留在京懸壺濟世茲代訂醫例如左
門診　早八點至午一點止　出診　午一點至午後七點止
診金　門診一元無號金貧者施診號金二角出診三元六角過東西四牌樓加一元四角晚九點後早八點前出診加三元
寓宣外香爐營頭條二十九號　過三六九日半價貧者施診
介紹人　陳鶴孫　張伯駒　崔惠民　白壽之　王月波　惲公孚　祝石岑　陳敬齋　袁紹明　張敬純　李雨生　周伯銘

## 岱青閣主袁佩箴女士山水畫例
三尺屏條每條四元　四尺屏條每條六元　五尺屏條每條八元　六尺屏條每條十二元　八尺屏條每條二十元　整張視屏條加倍　橫幅加半　扇面四元　冊頁手卷每尺四元過尺遞加　畫圖點景均加半　以上極工細者均加半　摹古另議　金箋劣紙不畫　外加磨墨費一成　潤筆先惠約期取件
**收件處**　**北京**清秘閣　松古齋　榮寶齋　松華齋　榮文　天津河北三馬路華北廣告社　上海派克路益壽里一七一八號姜宅

## 交通銀行廣告
本行爲便利鈔票兌現起見特於本京東西南北城四處委託銀號各一家代兌本行天津地名鈔票及本行發行之天津張家口地名輔幣券無論數目多寡隨時照兌概不貼水用特佈告并將各該銀號地點開列如下
前門大街春華茂銀號　西單牌樓益大銀號　東單牌樓五昌銀號　後門大街平易銀號

恭賀新禧
張學良
韓麟春 鞠躬

緊要新聞

## ●張作霖又將於明後日來京

▲梁士詒之態度
▲奉張秘書長之談話

天津消息 張作霖因為謀北京政治安定起見 決定明後兩日來京 關於內閣人選 在張之意急盼梁士詒出膺艱鉅 惟梁因財政計畫與某方而稍有齟齬 尚未完全同意 故昨日新閣行市較梁稍高 預料結果 繼任閣揆總不出該二人 并以梁之成分為多 一俟張作霖來京即可發表 又聞日來維持顧閣者頗不乏人 但因力量薄弱 故無延長之希望云 又訊 梁士詒日前在津 某方派員與之接洽 並商量新閣成立後之辦法 梁氏謂如欲挽本人出任揆席 實不能担任 不過關于財政上之辦法 綿力所及 當從旁贊助 梁氏由津來京後 曾於十八日往訪東交民巷某國公使 關于關會進行及二五附加稅之實行問題有所商榷 並履行其對於財政願效綿薄之宣言 最近各方又與梁商量組閣 並致其敦促之意 聞梁又於昨晨(廿一日)八時十分由京赴津云 又津方某君昨晤安國軍秘書廳長任毓麟 詢以數事 錄其問答如次 問 張上將軍入京之旨趣及日期可得聞否 (答)雨帥因有某公使等之請 訂於三五日內入京一行 與外交團方面表示聯歡 此其一 顧內閣屢電言辭 應如何挽留或改組 俱急待商榷 以免中樞無人主持 此其二 至人選為誰 刻未能定 倘顧閣自身已想出辦法時 即維持顧閣亦幷非絕對不可 惟雨帥主政一節 則目下萬難担任 蓋雨帥仍祇注意軍事 除津浦綫勁員早到浦口外 京漢綫亦已抵磁州 日內當更有進展 政治責任則仍由內閣負之 以故預定俟內閣問題解決後立即返津 三星期後再返奉一行 安國軍總部仍設在天津 不隨其人之行止而移動 (問)外傳新內閣成立後 將於明年二月開辦新選舉確否 (答)辦新選舉一層 截至現時從未提議 且未意想及之 (問)安國軍之公告一處 聞未成立 聖道會則新近添設 可并告以其眞相否 (答)公告處業已取銷 其有關於宣傳之事項 已委前上海縣知事沈寶昌主任之 新附設一聖道會 其名稱係雨帥自擬定 正待成立 用意在放淫詞辟邪說 以昌明聖道 對赤化分子共產公妻之宣傳 乃含有糾正之意味 此事日內即有宣言發表 其組織分子有秘書 有諮議 有顧問 并有反赤之外國人 雨帥之意 他事無可宣傳 惟聖道則急宜提倡之 藉以遏邪說之橫行云云 (表子河)

## ●年關在近之中央財政

▲陽歷年關約需四百萬
▲二四庫劵可望成功
▲紙烟特稅庫劵磋商中

財政界消息 陽歷年關中央軍政各費通盤籌算 至低限度約需四百萬 目下二四庫劵可望成功 再加籌小欵 已可勉强渡過年關 至於永久辦法 現正籌備發行紙煙特稅庫劵 定額為一千萬元 現正向內國銀行接洽中 聞奉張魯張兩方面已表贊成 俟得各內國銀行同意後即可實行 預料此項庫劵如能成功 不特陽歷年關可裕如渡過 即舊歷年關及討赤費均無缺欵之虞云 (咸)

## ●前晚潘宅之盛會

▲二四庫劵銀行界允開會後答覆

前晚(二十一日)六時財長潘復在毛家灣本宅宴請銀行界 茲悉被邀者為中行王克敏吳震修 交行梁士詒 姚仲瑜 大陸羅鴻年 金城周作民 懋業沈吉甫 滙業李光啟 中國實業卓君庸等十餘人 潘即席報告發行二四庫劵之經過 幷請安總稅務司已於本月十六日函覆允備案 查此次發行庫劵本係承繼前此挪動之八十五萬而來 將來除去八十五萬扣欵外 尚可餘一百餘萬 在中央新舊歷年關所需斷不止此 第以目下財政狀况 惟以節儉為宗旨 即此籌措 已覺匪易 政府請諸位幫忙已不止一次 此次繼承八十五萬墊欵而來 尤望諸位多幫忙云云 來賓交換意見結果 公推梁士詒發言 大意謂同人之意 只要能為政府幫忙 無不竭力 現因發行條例猶未寓目 况前此為八十五萬之墊欵各家今日尚有未到者 非開會交換意見不能答覆 同人擬本星期三(二十二日)討論此事 在銀行公會例會開一會議 俟有結果再行答覆 旋潘又報告九六公債事 日前與安總稅務司接洽 過十七年付息 究竟關係尚少 若干須十六年付息 現無問題 若從前於俟安總稅務司結算結果而定 彼時能否於十六年付息 再請諸位商量 目下九六市價步跌 外間建議頗多 有主張中交兩行收買者 種種辦法不一 然目的則在提高市價 鞏固國信 維持金融 本人並無成見 但以承乏財長 責任所關 不得不設法維持 刻下京滬證劵交易所均由農部訓令停止交易 然若長此停頓 亦不像話 本部擬派員赴滬先行調查 究以何法平均市價 現公權(張嘉璈)在滬 擬請貴公會去電 請公權就近與各部所派專員詠霓(張壽鏞)一行 並謂本人因家君八秋壽誕 親友有在津發起公祝之舉 亟宜親往婉謝 約有二三天耽擱 如果安總稅務司結算關係有結果 予擬星期六或星期日回京 在本人赴津期間如有事可與夏次長接洽 貴公會星期三開會結果 亦請通知夏次長轉電接洽云云 八時半來賓辭出 九時一刻潘與張壽鏞啟程赴津 聞今(二十二日)明(二十三日)兩日晚間天津小營門潘宅有親友送戲 藉申彩祝云

**北京商業銀行廣告**

本行遵照中華民國銀行通行則例公司條例集合資本一百萬元並奉財政部批准註冊立案辦理國內外各種滙欵暨往來存欵定期存欵抵押放欵貼現放欵買賣生銀有價證劵各

## ●外團與二五加稅

▲英國主張自動承認
▲使團靜候訓令

英使館代辦華瑪蘭 十八日提出外交團會議之案 內容頗為秘密 昨日(二十一日)芳澤日使接見本國新聞記者 對於此事亦肯答覆 惟謂係各國對華共同關係 非局部問題 現信該案確為二五附加稅 主張各國自動承認 大約新英使藍泊孫在漢與陳友仁接洽 此事亦為重要部分之一 衆料藍氏抵京後 或即有明顯之表示 第各國以英國對華單獨表示好意 頗為不懌 日來正在交換意見之中 而外交團方面正靜待本國之訓令 故無任何表示云 (里)

## ●各國對南北政府之態度

▲大可注意之復法運動
▲英使在漢之活動

某外報載稱 各國公使因國民黨所組武昌政府 料將於明年元旦宣佈成立 而張作霖此時亦擬於同日宣佈完全改組北京政府 深以其所處之兩難地位日益迫近為慮 就目前表示而觀 各使將繼續抱具騎牆態度 在必要時與北京政府交涉 但視時局之發展為轉移 又華盛頓電云 柯立芝總統發表一文 鄭重否認接有英政府關於南國承認民黨政府之備忘錄 並稱美政府未嘗收得關於承認中國任何政府之文件 亦未有此類文件發出 須知美國恩所述中國狀况與意見 美總統固未必有與其同意之必要 但史氏實為最知中國眞相之人 其所稱述 將視為美政府對華政策之南針云云 又據某方面消息 黨軍見北方政局不定 民政府移於武昌 組織合法政府 依復約法 招集非常國會 先補足黎者敗八十三日 故非常議員多有南下者 爭正式選舉總統 以蔡元培譚延闓極有希望 蔣中正副之 國會仍存在 惟於總統下設委員會 主持政務 是廢除國務院 刻正在秘密進行中 是否空氣作用 殊不敢必 但當局殊有大可注意之價值 防患未然云 又據漢口方面消息 英國公使訪問陳友仁 係銜英政府之命 調停最近中英間之一切罷工及衝突事件 (萬縣案亦包含在內) 因香港總督與粵當局之感情業已破裂 長江一帶與英國海軍反感極深 英人所受罷工排貨之鉅大影響 實屬不堪言狀 英使與陳友仁會晤結果 尚稱圓滿 惟聞其條件 粵政府若取締罷工及不挑動排英之手段 英國當承認粵方之附加稅 及予以一切軍事上之便利 至承認南政府一層 則時期尚早 惟英使向陳表示南方能除去俄人之一切操縱 英國當首先與粵政府聯結最親密之關係 陳友仁對於此項表示極為注意 曾加以最詳細之剖白云 (其古)

**農立銀行啟事**

啟者本行以協助農業為主旨原名農業銀行現經股東會議決呈請財政部改名農立銀行業經提交閣議通過在案用特聲明一俟開幕期定再行通告此啟 敝行地址前門大街雲居寺對過甲八十二號 三層樓 電話南分局二三一九號 南分局五八七號

## ●列强有再開對華會議說

▲又欲聯合來對待中國

倫敦通訊 自中國宣佈廢除中比不平等條約後 此間外交界又盛倡召集對華之國際會議 惟有一部分人反對此議 因目下中國尚無統一政府 無一能代表中國全國民意實行對外會議者 倘列强與北京政府所派之代表會議 其餘各派必起而反抗云 (化)

## ●黨軍向嚴州退却

▲浙局已形緩和
▲孟昭月請肅清浙西
▲黨軍將移窺安徽

外人方面上海電訊 黨軍退出杭州後 原意暫退富陽蘭溪一帶 俟與後路大隊會合 再行反攻 乃閩方之黨軍主力迄無繼續入浙模樣 周蔭人部隊退入浙境 而當前之孫軍又有向浙南壓迫之勢 黨軍自忖實力有限 恐被先後夾攻 為自全計 已將富陽蘭溪之軍隊約一千五百左右繼續向嚴州退却 坐鎮杭垣之陳儀 擬乘機會同第八師孟昭月部肅清錢塘江沿岸云云 又訊 關于黨軍撤退嚴州事 孟昭月已于十八日電孫報告 並請孫速調大軍乘機殲滅 原電竟錄如次 急 南京孫聯帥鈞鑒 頃據探報 赤軍大部已退嚴州 富陽方面僅有少數 無力再圖反攻 省垣秩序公俠(陳儀)竭力維持 可無他慮 但赤軍盤據浙西 應即設法肅清 免貽禍患 祈卽電飭大軍 一鼓則可殲滅也 謹此電陳 第三方面軍司令官孟昭月叩巧(十八)印 另據某方消息 蘇孫現已決心肅清浙境 已令孟昭月之第八師由嘉興開長安 盧香亭之第二師由南京開松江 相機追擊 復命彭德銓之第四師開宜興 以防黨軍之側襲 並聞設入浙境之黨軍 因孫傳芳布置周密 決定暫不進攻 將大批軍隊轉向皖境移動 擬與長江上游黨軍聯合圖皖云 (里)

## ●直魯軍南下實力

▲已發出者計五軍
▲尚有海陸軍待發
▲擴充三軍之進行

南京二十日電 直魯聯軍南下兵力 直軍為徐源泉之第六軍 所轄步兵六旅 及騎砲工輜重迫擊砲手機關炸彈各隊 魯軍為程國瑞之第一軍 轄一師三旅一團 王棟之第五軍 轄五師兩混成旅 許琨之第七軍 轄六旅及補充旅 王翰鳴之十一軍 轄步一師四混成旅 又畢庶澄部預備出發之第八軍 海軍陸戰隊六千餘人 轄兵十一團 軍艦七艘 又擴充第十二十三十四等軍 委李徵五張敬堯馬玉仁為軍長云

## ●南京組織六省聯軍辦事處

▲以奉直魯蘇皖浙代表會合組織

自張宗昌到寧後 直魯聯軍隨之出發者已有五軍之譜 然以各軍分駐各防區 號令每不統一 即接洽一切亦感不便 故當時即有人主張仿從前國民一二三各軍駐京時設立聯合辦事處之議 既可增加各軍之團結 又可便利共同的公務之進行 張氏斯時對于此議極為首肯 適陳調元亦于同時由安慶到寧 張即電邀孫傳芳及陳到署參與軍部重要會議 當時計議決三大要案如下 (一)以張敬堯李徵五馬玉仁分任各軍長 (二)對浙皖黨軍決于最短期內嚴取攻勢 (三)由奉直魯蘇浙皖六省軍事長官各派代表會合組織六省聯軍辦事處 關于右列三項 除一二兩案業已分別實行外 其第三項合組六省聯軍辦事處一節 現聞已由張孫陳分電各省軍事長官徵求同意 該處之組織 大抵由各軍事領袖各派總代表一人 各軍軍長派參議一人 參與軍務會議 將來關于六省軍事上之一切設施 通由該處會議決定實行 現孫氏派楊文愷 張派唐在禮二人積極籌備成立 將來該處正副處長楊唐二人或將有望云云 (文)

## ●陳調元抵寧後之軍事會議

▲對皖防已有具體辦法

二十一日南京電 陳調元昨(廿日)下午乘決川艦到寧 先赴花園飯店晤張效帥 對魯軍南來極表歡迎 旋赴總部謁孫(傳芳) 晚總部有宴會 除效帥調元外 各重要將領亦均列席 對皖防已議有具體辦法 (魚)

## ●吳佩孚不願下野

鄭州特訊 自陝西發生變化後 吳之部下及朋友亦間有主張請吳下野再定反攻辦法者 吳氏微有所聞 某日向人言曰 討賊戡亂 係余惟一職責 那怕剩下一兵一卒 余志已決 倘有以退處溝壑相請者 即是反叛之徒 定以軍法相繩等語 越一日開軍事會議 某高級軍官代表某因會議形勢不佳 與席諷吳下野 吳大怒 當呼拿捕 某代表不服 比由吳之護兵當場殺死 據此吳氏目前斷不致有下野之事云 (表)

## ●黨政府硬扣關餘

▲各領提出抗議

外交方面消息 黨政府現經議決 對於各省關餘決予扣留 各國領事對此已分電各該本國政府報告 並請示對付辦法 一面已先照會黨政府提出抗議云 (文)

## ●曾宗鑒有離任返國說

▲因積欠使費無法應付

駐瑞典兼挪威芬蘭公使曾宗鑒 近頃突然離瑞取道俄境回國 聞係因駐外使費積欠過鉅 曾氏兼管瑞挪芬三館 對於館員之籲懇接濟 既無法以應付 對于以後之維持 尤無切實把握 加以瑞挪等國地處偏北 使署與銀行界間素少往來 無法輾轉 故已逕行離瑞返國 外交部方面接據該項報告 昨已急電阻止 並飭駐莫鄭代辦如遇曾氏過莫時務宜勸其返任云 (河)

## ●催開關會正式照會尚未送出

▲因事件重大外部不肯單獨負責

關會停頓日久 外交部擬正式照會使團 催促各國代表於最短時期內來京繼開會議 業誌前報 該項照會有謂已經送出者 惟昨日(二十一)詢諸外部中人 據云該照會尚擱在部中 何日送出 尚未能定 顧總長每日仍照常到部 例行公事都未停頓 惟事件關係重大 非外部所能單獨負責者 則皆無法進行 該照會或竟須俟內閣改組後始發出亦未可知 至外間所傳內容各點亦頗有出入 未盡眞相云 (魚)

**歡迎飯店聯記南飯莊廣告**

本店座落西單牌樓捨飯寺街東口自開幕以來為各界人士贊許茲為酬答顧客起見特將食堂重新改良選聘著名粵東廚師包辦南北筵席隨意小酌便飯時式點心茶麵酒菜務求精益求精飯廳之華麗招待之週到兼售廣東海味雜貨巧製糕點臘味應時鮮果一概俱全 諸君惠顧無任歡迎 本主人謹啟 電話西局二七八六號

## ●張作霖頒給僚屬勳章

▲鄭謙楊毓珣夏仁虎等

奉張曾於上月二十九日頒給吳俊陞等三十二人勇字金章 茲於就任安國軍總司令後 復查有重要部屬多人堪予褒獎 特於十八日下令以四維章國衛章勇字金章等 分別頒給鄭謙等 茲錄誌如下 (一)鄭謙任毓麟夏仁虎等各給予一等四維章 (二)楊毓珣張宣等各給予二等四維章 (三)翁之麟王之佐等各給予勇字金章 (四)歐恩顏桂文海等各給予國衛章 (河)

## ●商震電告韓麟春前晚抵綏

▲致其駐京代表之一電

綏遠都統商震駐京代表張漢章 昨日(二十一)接商來電 謂韓麟春軍團長前晚(二十一)可抵綏 並聲明槍斃之騎兵旅長武萬義並非師長 事前係與高維嶽都統面商決定槍斃 該電原文照錄如下 北京宣內半截碑張倬甫兄鑒 密效電悉 韓軍團長今晚可抵綏遠 報載奉軍槍斃晉軍師長一節 記載失實 武萬義乃我軍收編之一旅長 並非師長 駐守平地泉 通敵有據 檢出密函一件 當與高都統會商 遂將該旅長槍斃 眞相如此 尚希轉致各報 以免謠傳 震號 又據某方消息 三四方面軍團部已接韓氏來電 謂定即日回京 並聞韓以京漢綫防務重要 擬返京後即往京漢綫主持一切 遇有必要 或當入豫一行 藉便視察情况云 (子里)

## ●魯張日內尚難返濟

▲尚未決定對南計畫

廿一日南京電 張宗昌迭與孫(傳芳)商浙皖防務 及反攻九江策略 大致已決定 惟詳細計畫尚有待磋商 故日內難返濟 又據廿一日天津電 張雨帥極盼效坤由寧回津報告南方實在情形 鄭謙此次赴寧亦係帶有視察性質云 (魚)

## ●張治公催田維勤速援陝

▲謂前方戰事甚緊迫

代理鎮嵩軍總司令張治公 十八日致信陽田維勤一電 報告前方軍事緊急 請田軍速赴援 該電原文照錄如左 急 信陽田總司令毅民兄勳鑒 密 奉銑電 關念情殷 尤深紉感 此間戰事 自我軍集中後 敵軍屢於夜間襲攻 均經我軍併力擊退 頃據柴司令電稱 銑晚我軍觀西防線 突有大部敵軍猛力進攻 全線戰爭 極為激烈 我軍以兩旅兵力與敵肉搏 斃敵甚夥 然敵方援軍續增 源源不已 勢甚緊迫等語 查敵軍乘勢進襲 謀展甚力 務請我兄督飭大軍 星夜兼進 以滅赤孽 而挽危局 臨電迫切 不勝企禱 弟張治公叩巧(十八)印 (子)

## ●國際法庭三電我國外部

▲請速辦比約辯訴手續

外交方面消息 比約交涉自比國提交國際法庭後 截至最近該法庭已先後三次電催我國外部速行辦理辯訴手續 並另由該法庭之秘書長電促我國公斷員王寵惠 迅赴該法庭共同研究處理此約案件之辦法 聞外部方面對此已籌有相當辦法 在最近數日內即將執行云 (其)

# 中央新聞

## ●國務院致外部之公函

▲請阻止出售朝鮮總領事館

國務院方面因連日接到旅鮮華僑商會來電 請阻止出售朝鮮總領事館 特於昨日公函外部 切實查禁 原函大意如次 逕啟者 迭據旅鮮華僑各商會先後來電 稱現有日人在京購買朝鮮總領事館址 并稱已經交付現洋五十五萬 請速阻止 各等情 查該商等迭次來電 均已分致貴部有案 究竟有無其事 應請查明阻止 以慰僑望 相應函請查照辦理 此致外交部

## ●財部銷燬流通劵息票

▲派楊延森沈懋祺監視
▲二十五日在部內馬號實行

財政部前年所發行之流通劵 及有利國庫劵 曾委託平市官錢局代發息金 收回息票 現該局已掉回息票二十萬元 前日悉數送請財部泉幣司檢收 聞財部以此項息票既經收回 應立予銷燬以全信用 前日(二十)以部令派科長楊延森沈懋祺二員即日監視焚燬 已擇於本月二十五日在財部馬號實行云 (魚)

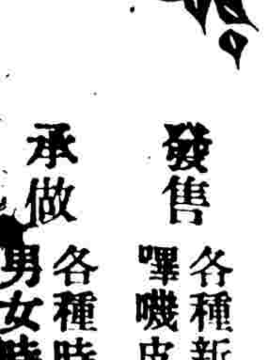

發售 各種新奇綢緞呢絨 嗶嘰皮貨布疋棉紗
承做 各種時式大氅斗蓬 男女時衣

九八號營業室二一九七號公用九八零號其他各大商埠省會均設有代理處特此謹告　電話南局營業室二七二六　總理室二七六二　庶務室二一六七

京綏鐵路管理局恢復第五六十一二次客貨列車廣告
車字第十八號
啓者本路爲力謀客貨運輸早復原狀起見已將各次客貨列車陸續設法恢復計豐台康莊間之第五第六次客貨列車於本月二十七日起康莊張家口間之第十二次客貨列車於二十八日起第十一次客貨列車於二十九日起照常恢復行駛合行登報廣告俾衆週知

本院今由日本聘來前日華同仁醫院醫長
今村醫學士
分科治療手術等並備有各種新藥注射無不完備
門診上午九時至下午三時　但遇急症隨時診治
往診下午由三時起　病室完備
院長醫學博士　小菅勇謹啓

天津估衣街西口
敦慶隆

## ◉昨午東方飯店之群英會

▲關朝璽張女公子皆來京

某方面消息　張作相吳俊陞兩督辦來京之前　本擬下榻孟公府韓麟春宅　嗣以韓氏赴紹　乃於前日(二十日)下午十時半下車時　臨時改赴東方飯店　張作相住三十一號　吳俊陞住七十五號　後隨張吳兩督辦同來者　有前熱河都統闞朝璽四洮鐵路局督辦馬龍潭及張女公子　昨日(二十一日)下午四時　張學良軍團長親往東方飯店晤見　其情狀異常密切　至下午六時始辭出　聞張學良軍團長等定今日設宴爲各人接風　並協商軍事重要問題云　(子)

## ◉陸部滙付法日兩館武官經費

▲各二千元

駐法日兩使館陸軍武官經費　前經駐日本汪公使駐法陳公使來電代爲呼籲　經外交部轉行陸軍部迅速籌撥　現在已由陸軍部向財政部方面代行索到四千元　業于日昨咨送外交部　請予代滙法日兩館代收轉給具領　外交部據咨　昨日交由滙理正金兩行轉滙矣　(河)

## ◉美使請制止京漢路勒索運費

▲根據美商美孚行之呈報
▲交部已電吳褚查明嚴禁

交通部日前接外交部函稱　准美使館節略根據美商美孚行呈報　京漢路商運有軍事機關勒索運費情弊　請設法停止云云　交部即於號日(二十)電吳佩孚褚玉璞請轉飭查明嚴禁　原電錄下　鄭州吳玉帥天津褚蘊帥鑒　准外交部函開　准美國使館節略稱　據美商美孚行呈報　京漢鐵路之運輸完全屬於各軍事機關掌管　運貨者必須將奇重之欵項給予該押車軍官　方能得有車輛運貨　茲該行於天津有一百六十噸鐵桶煤油經入軍用車皮七輛運至豐台　擬設法轉運至京漢鐵路之各地點　奈因交通總司令部勒索每噸銀六元之欵　運輸總司令部勒索每噸銀四元五角　共計每噸十元五角之多　是以未能轉運　似此不合情理手續　美國使署欲提出抗議　請設法停止等因　函請查照轉知制止此項例外需索　並見復等因　應請轉飭查明嚴禁　並見復爲荷　交通部號　廿日　印(魚)

## ◉班禪昨晨出京赴奉

▲東車站送行者頗多

昨日(二十一日)上午十時半　爲班禪出京赴奉之期　先時警察廳總監陳興亞　除派保安隊一排及音樂隊一隊在車站照料外　並飭保安第六隊由新華門起經天安門中華門至車站沿途上站崗守衛　十時二十分班禪乘黃色汽車由瀛台向東車站出發　班禪汽車前後各隨車四輛　班禪身披斗蓬　戴紫黃色皮帽　態度甚爲安閒　車經過之地兵士皆舉槍致敬　十時二十分抵車站　軍樂大作　貢桑諾爾布及政府各代表一一歡送如儀　十時半專車遂開行云　茲錄該院致張雨帥電於下　天津安國軍張總司令勛鑒　二十一日班禪過津晉謁　本院派參事李芳春帶同繙譯官宗振前往恭候驅策　特聞　蒙藏院號(二十日)印　(子魚)

## ◉蘇聯反對我國接管船舶之駁復

▲外部昨有訓令致鄭延禧

蘇聯政府對于中東鐵路督辦收管中東鐵路船舶　設立江運部　直轄督辦辦理一切通航事宜一節　至爲反對　曾向我國駐蘇聯鄭代辦提出抗議　經鄭代辦致電中央報告　茲聞外交部對于此事　現已根據中俄中東鐵路協定電復駐莫鄭代辦　飭令駁復蘇聯政府　原電略謂蘇聯反對東路督辦收管東路船舶　按照中俄東路協定　東路督辦有權處理東路一切事務　該項船舶雖改歸江運部管轄　仍隸屬中東路局　與東路中俄兩方利益并無違害　蘇聯政府抗議各節實屬誤會　令仰據理駁復　并將辦理經過情形報部云云　(河)

## ◉唐德萱並未出京說

京綏路局長唐德萱因副局長姚廷獻擬更換會計處長　曾出京暫避等語　茲據該局消息　會計處長早經姚廷獻另委晉系人物接充　其原任處長則降爲副處長　似無再行更動之理　唐德萱現尚到局辦公　惟該路近因運兵關係貨車俱停　以前每日能收三萬元　現在每日只能收千餘元　尚不敷煤火之用　情形頗爲艱窘云　(表)

## ◉外交部停止部員年關津貼

▲因部欵支絀

外交部人員向過年關例有年功加俸暨酌增一次津貼之舉　茲聞現在該部以本年部欵支絀已達極點　所有該部人員之年功加俸暨酌給一次津貼　因無欵足供支配之故　已經決定停止　現在該部各司廳所請加俸或酌給一次津貼之呈文　均經次長批駁云　(河)

## ◉京師中小學保派昨日之工作

▲決定推舉八人訪張學良

昨日下午一時半　保派京師公立中小學教職員聯席會委員六十一人　先到教部西花廳集齊　待片刻即到學務局　閻因劉濬清不在局　當赴圖書室開會　關景山主席　先由耿星江報告潘財長對教育經費已擬有具體辦法　并切實負責　與即議決二項　(一)張軍長來電約本會代表赴其公館接洽經費　自應前往　議決推定關景山陳樹森王勵敬黃德源陳家珍王豫復武洪橋及麗雲女士八人爲訪張代表　即時而去　(二)本會驅劉純係主持正義　劉黨造謠　誣衊本會　社會自能明瞭　可置之勿理　四時許被推之八代表即到文昌胡同八號訪張學良　其餘五十三人在局候訊　五時許八代表回局報告後　大衆認爲滿意　遂出局云　(表)

## ◉女師大學生昨日大會之結果

▲對新請各教員暫不承認
▲決定挽留十教授之方法

關於林素園對女師大風潮決定硬幹到底情形　已誌昨報　茲查該校新請教務長高一涵、事務長孫幾伊　昨均未到校就職　惟代理英文教授某君及理科教授顧貽燕等　昨早曾到校上課　該兩級學生比全體缺席　其意謂挽留十教授係全校學生維護學校生命之正當主張　在十教授未復職以前　對林素園新聘之各教授　無論何人　概不承認也　又查昨日上午十時　該校全體學生齊集大禮堂開會　胡淑貞主席　最先爭議之焦點大概分爲二項　(一)全體推翻　(二)維持現狀　最後某學生有長篇之演說　略謂學校因難已達極點　不能再遭非常變故　且十教授平日在校授課認真　學生等爲維持學業計　自應維持原案　要求學校當局切實挽留　主席付表決　全場通過　次討論挽留辦法　各代表互抒意見　主席歸納付表決　所得決議如下　本校全體學生爲維持學業計　決定再以誠懇之態度　要求學校當局挽留十教授　其挽留辦法　依照下列各項進行　(一)學生會即派代表分途挽留　并請林學長誠意挽留　(二)關於挽留之事　學生等已向林一再聲明　今竟面從心違　擅聘無名之士代理教授　顯係蔑視公意　無誠意挽留十教授　所有新請之人當然不能承認　如果該代理人冒昧上課　即全體缺席　(三)校警侮辱教授　本屬無理　應請林學長將校警開除　以平十教授之氣　(四)評議會爲學校之重要機關　應請林學長即日仿照他校先例組織成立　但應俟十教授同校再選評議員　以上通過後　有人提議院長問題　因鐘已十二點　學校搖鈴開飯　主席謂午飯時間已到　此案留下次討論　衆贊成遂散會　又該校學生已決定自今日起　即實行挽留之作工　並有一大部份學生致函高一涵等　請叙到校　以免延長風潮　至於十教授昨日下午七時仍有集會　結果尚未探悉云　(表)

## ◉張學良昨晤中小代表

▲教育經費日內即有具體辦法
▲本人想致力平民教育

京師公立中小學代表昨日開會　決定推舉關景山陳樹森王勵敬黃德源陳家珍王豫復孫麗雲八人訪三四方面軍團長張學良　茲查該代表等於三時半出學務局　到文昌胡同八號投刺晉謁　張因有約在先　當即出見　并有崇署何總辦在座　代表等申述來意後　張謂京師教育因受時局影響　暫時陷於停頓狀態　每一念及　至深抱歉　惟教育關係國本　中小學尤爲各種教育之基礎　自應切籌永久可靠之經費　使諸君安心職務　現正分途籌商　不久即可決定施行　不但教育經費如是　此外軍警費市政費亦正在統籌中　無論如何　將來要以地方之所入　供地方之支出　并極端以公開爲原則　由地方團體自行支配　請諸位不必罣念　惟鄙人現擬主辦平民教育　以補政府之不逮　此事重大　全賴羣策羣力　諸君在中小學服務有年　於平民教育之計畫必有成竹在胸　將來仍望竭力協助　俾期逐漸推行等語　代表謂軍團長既有此美意　如遇驅策　自當惟力是視　張認爲滿意　於四時二十分告退　仍回學務局向大衆報告云　(表)

## ◉東方文化事業總委員會仍積極進行

▲日來在協商建築圖書館

東方文化總委員會各委員現已由日返京　日來該委員等并在總會事務所迭開會議　內容係協商圖書館之建築　人文科學研究所之設施　聞圖書館長一席已決定由湯中担任云　(表)

# 各省新聞

## ○徐壽康暫代蘇省長

▲日內即可發表

廿一日南京電　陳陶遺決辭職　孫擬委江寧道徐壽康暫代　日內即發表　(魚)

## ○南北郵件多改走海道

▲因津浦路運兵

交通界消息云　最近津浦路運兵　由京津寄滬及由滬寄京津之郵件已改由海輪運遞　蘇州南京等處亦轉滬海道運往北方　又漢口宜昌四川等處亦以京漢路阻斷　改由江輪運滬轉輪北上　惟上海北來之普通信件則仍由津浦路寄遞云　(占)

## ○濟南車站斬決冒充軍官者

▲搜出僞造印信護照等件

濟南二十日電　效(十九)日夜通執法處在濟南車站獲冒充軍官馬長勝一名　搜出僞印信　空白護照符號　當晚斬決示衆車站　(魚)

## ○魯省焚燬舊軍票展期五日

▲因尚多遺留在外者

濟南二十日電　焚燬舊軍用票原定號日舉行　因尚多遺留在外　展遲五日　(魚)

## ○張宗昌鼓勵將士

▲陣亡者世襲其子孫

濟南快訊　張宗昌總司令日前頒發鼓勵軍人賞格如下　將官陣亡者　其子孫照原官降一級　如中將陣亡者　其子孫世襲少將　校官陣亡者　其子孫按原官世襲　尉官陣亡者　其子孫按原官升一級世襲　少尉陣亡者　其子孫世襲中尉　軍士陣亡者　原恤其家屬　養其子到十八歲　其女到十七歲以培養至成人爲止云云　(義)

## ○奉槍炮廠之製造忙

▲楊宇霆晝夜督工
▲以應各軍之需要

據外人方面消息　奉天省城西下窪子之迫擊砲工廠　每日平均可以造砲三門　現因迫擊砲團須急於得炮二十五門　故晝夜加工製造　甚爲忙碌　再兵工廠現已購入綿火藥二貨車　正從事於槍械彈藥之製造　故廠內頗形忙碌　一般廠員邇來幾有日夜不能休息之狀態　而總參議楊宇霆氏亦每日自午前八時至正午親身督勵部下　以勉應各軍需要上之支配云云　(魚)

## ○孫傳芳對浙省自治之態度

▲總以免去地方戰禍爲準

據某方接南京來電　孫傳芳最近戰略單注重防禦　不主張積極進攻　若南軍不進佔浙江　孫對浙省自治亦可同意　孫於數日前曾授意陳儀　謂余對浙省不啻視爲第二故鄉　總以免去地方兵禍爲進行方針　祇要黨軍不佔據浙江　無論採用何種形勢以維持治安　可聽尊意全權審酌辦理等語　此間並傳陳儀宣布浙省自治一事孫早已同意云

## ○五原已發生戰事說

(一)

太原訊　五原東北之錫拉圖附近已於日前發生戰事　歸化奉軍十二十三兩日復陸續西進　大同晉軍一旅奉閻督令向湖平開拔　偏關方面亦開隊伍一團　前方戰事究屬何方軍隊　尚未証明　並聞五原西北軍約達一師　係宋哲元部隊　馮玉祥有於本月初旬由甘肅過五原入俄消息云　(長)

## ○温樹德將爲海軍督戰司令

▲日內即可發表

温樹德已隨張總司令南下　業誌前報　茲續據濟南通訊云　前渤海艦隊司令温樹德氏　日前來濟晉謁張總司令　延見之餘　倍蒙推許　蓋因温氏對於海軍經驗閱歷均極宏富　且向在南方熟悉情形　久有借重之意　此次南下　又令温氏隨節　參贊戎機　茲據行轅消息　張總司令將委温氏爲渤海艦隊督戰總司令　俾展所長　日內即可發表云　(魚)

## ○黨政府發行大宗公債

▲債額三千五百萬元

十七日黨政府在漢開軍要會議　首討論財政問題　當議決發行三千五百萬元公債　該公債分　千　五百　百　五十　十　五元等數種　聞將來此項公債可代作紙幣之用　武漢商人擬開會反對云　(早)

## ○駐津英領事已抵津

▲即日就任視事

據天津電話云　英國新任駐津領事遜美遜　已於前日(十九)下午五時乘通州輪船抵津　到時津埠英國領事館職員及英國工部局之衛隊皆到江岸迎接　遜氏甚形歡愉　擬即日就任視事云　(魚)

## ○楊清臣免職之經過

▲楊氏免職之前因後果
▲吳佩孚厭其性情乖僻

楊清臣近在鄭州突被吳佩孚免職　其原因外間知者甚鮮　茲據深悉此中內幕者云　楊氏本係從前老第三師之人　故吳氏二次得志　首先委楊氏爲討賊聯軍第三軍總司令　吳知楊氏不善處事　故吳氏在漢調其赴保　楊不敢去　此爲免職原因之一也　又聞楊之參謀宋占鈞被槍決云　(咸)

## ○陳琛部兩團抵保說

▲擬赴邯鄲駐紮

奉軍第四十六旅陳琛部由京出發情形已誌前報　茲聞該旅第七十六第七十八兩團業於前日(十九)徒步行抵保定　擬稍爲休息　仍繼續南行　其目的地係在邯鄲駐紮云　(魚)

## ○豫省鈔票稍形活動

▲按定二成法價徵收

開封通訊　豫省鈔票自維持會停收以來　已經兩月　雖價格一再跌落　究無人敢入手過問　月前省議會商會有令附捐各徵收機關直接收受鈔票消息傳出　該票雖稍見活動　奈旋又歸於沉寂　近因省議會議決正式咨請省長令行徵收附捐機關　按定二成法價徵收　不得折扣拒用　咨行後　市面對於該票已稍活動　並聞有人出一角之價格在街市向各錢鋪收買　多寡均要　想今後該鈔票或可當二成以下在街市行使云云　(義)

## ○陳阿堂案已結束

▲交涉公署諭令家屬領郵

日輪萬里丸水手日人城戶庫二藤間房太郎毆斃小販陳阿堂一案　關於私訴部分雙方允於就近在滬商决　故日前已由駐滬日總領事署賫送三千元至交涉公署　請予轉致陳氏家屬具領　交涉公署昨以電話知照吳凱聲律師　即予偕同陳阿堂家屬來署諭話　並告經過　而吳律師於午後三時偕同陳阿堂之妻陳姚氏同赴交涉公署報到　當由交署總務科長黃維蓀　交際科副科長伍守恭接見　始對吳律師此次辦理陳案之熱心與毅力　而於權利上祇取車馬費　不取公費　尤爲急公好義　並謂交署之旨　雖此三千金　然與日領事交涉亦九次之多　奈日領終以不能證明陳氏家屬爲前提　雖費盡九牛二虎之力　卒得此數　未知吳律師暨陳之家屬能否滿意　即據吳律師與陳氏家屬等均同聲表示願從此了結　則茲事可告段落　惟交署以此欵爲陳阿堂而出　如果由該家屬自由處分　恐將來子女長成後婚嫁之費無着　擬將此欵存入銀行　摺交陳姚氏收儲　按月取息　作爲家用　不得動本　俾將來子女長成可作正式之用　豈不完美　而吳律師暨陳姚氏均頗以爲然　刻由吳律師代辦具領手續　以資結束　至四時許始散

▲駐日領事報告判決經過

駐日長崎領事館快函江蘇交涉公署　報告審案判決經過　昨該交涉員致代表律師吳凱聲函云　逕啓者　頃准駐長崎領事館函稱　陳阿堂案已於二日開庭公判　當經親往觀審　華僑各團體暨留學生均派有代表列席旁聽　先由裁判長根據駐滬日領署預審決定書所載事實　認爲證據確鑿　對正兇城戶庫二處徒刑四年　幫兇藤間房太郎處徒行二年　被告代表律師力加辯護　大致謂非屬故殺　情有可原　請求減輕　並予緩刑　俾改過自新等語　但七日判決結果　仍與檢事處刑相同　並宣告如不服　准其於七日內上控　此案應抄得全案要點後再行詳細電達外　特先摘要電聞　至關於民事附帶私訴問題　業於六日函達查照　如何仍希從速見覆等由　相應函達　即希查照轉知爲荷

康健長生秘訣

請看圖中老者、彼非康健快樂乎、年逾九旬、而鬚健容、能飽享人生樂趣、此服第威德補腎丸之結果也、君不欲康健壯旺如此乎、君不欲長生無病乎、如君服用全球著名第一補腎藥品第威德補腎丸則毋須憂慮、因此丸能使君腎部健旺、腎健則自能長生康健、試服樣盒、函索即寄、請將下列贈券剪下、填明姓名住址、附郵票十分、寄至本公司、試服樣盒、原班寄奉、

第威德製藥公司
上海郵務信箱九四五號

贈券
此贈券可使君得全球著名之第威德補腎丸樣品一盒　請將此券剪下填明姓名住址附郵票十分作包紮寄費交郵寄下可也

省　縣　鎮　街　號　君收

本報
零售每份大洋三分
京都每月銀洋八角五分 天津各省與外埠每月銀洋一元日本同

本 新製各鐵路行
京奉鐵路全路行車時刻表每塊大洋十元
京綏鐵路行車時刻表每塊大

本報
敬啓者本報在北京開設已弍十餘年荷蒙各界歡迎故在北方各報之銷行以本報爲最廣兼承辦華洋印刷文件如華文洋文鉛印石印各種書籍賬簿商標圖畫月份牌仿單門票一切文件工



中國銀行廣告
資本 總額六千萬元已收一千九百七十六萬零二百元 公債金 六百一十萬二千九百九十九元零八分 營業 專辦存欵放欵貼現國內外滙兌買賣生金銀等業並經特許代理金庫發行鈔票經理公債及鹽稅關
總分支行 總行北京分支行及辦事處收稅處 京兆 北京 江蘇 上海南京下關蘇州鎮江揚州姜堰清江浦板浦無錫常州徐州南通唐家閘常熟 浙江 杭州甯波餘姚沈家門紹興嘉興



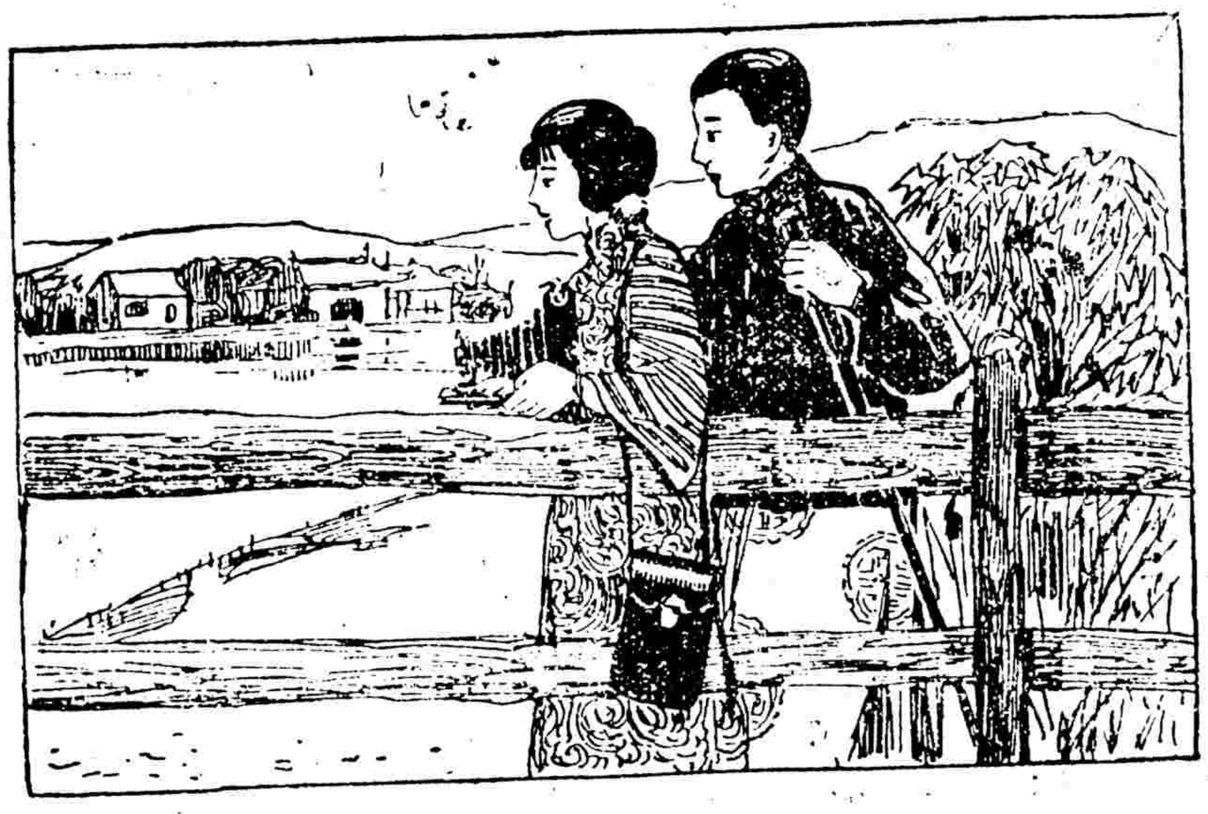

"Kodak"

柯達照相材料
無不精美

柯達鏡箱與柯達軟片(裝於黃匣中)之精美天下有名且不問何種照相材料凡爲柯達之出品無不精美
各種印像紙鏡頭化學藥品自拍機三脚架皮袋以及零星照相用具與材料均爲柯達公司自製以供主顧之需要
總之如欲得最精美之照相材料當躊柯達出品

美商 柯達公司 上海江西路六十四號

柯達 KODAK

（一〇七）



紅錫包香烟

燈下圍坐談笑吸紅錫包以添清趣極家庭樂事

永泰和烟草股份有限公司總理

C1-174



燕醫生

補丸

鑒實處虧之人胃力不強消化困弱故常有食餘便秘胃呆頭暈久則膽汁失和肝腸之爲頭痛目赤身熱滯枯四肢無力等症因之而起
燕醫生補丸賦性王道名馳中外功能扶脾胃力通利大便凡身弱者服此丸後有除病壯身之神驗即平人常服不曾能保護原有之體力並能使精神康爽體力日增此丸妙在服後者既無用忌食且服前服後均可無服藥服能解血內蘊毒順大便重服能令大腸宣暢因內腐敗積物誠胃腸中之良品

燕醫生各種良藥

補丸 每大盒洋二角五分 小盒一角
除痰藥 每大瓶洋一元 小瓶洋
止咳片 每盒洋五角
解熱藥 每瓶洋一元二角
去風藥酒 每瓶洋五角
補血除虫藥 每瓶洋五角
引病出外藥 每瓶洋五角

凡打批發格外從廉如就地購買不便請逕向本行郵批亦可各種良藥服法功效詳印衞生雜書函索郵寄一索立即寄奉

各埠分行 及各藥房均有分售

美國出品



英商保安保家水火保險有限公司分行廣告

啓者本公司創立於西歷一千八百三十五年計已八十餘載實備資本三千餘萬元支出賠欵已過百兆餘元中國各通商口岸均設有分公司或代理處經營左列各種保險事業今特分設代理處於北京並派有保險專家專其司事所定保險費用格外低廉對於訂約手續力求簡便而於賠償保欵尤爲迅速可靠在投保諸君所費資財無幾即可豫防意外損失居安思危諒諸君子當勇於投保也至於詳細章程函索電告俱當寄呈如蒙賜顧惠臨派員均無不可特此奉聞尚祈鑒察

本公司保險種類如次
火災保險 水災保險 汽車保險
地震保險 轉運保險 火車保險
郵包保險 玻璃保險

華經理張吾翼 代理洋經理 衛希璧
東城煤渣胡同四號 電話東局三九五五
辦事時間 上午九時至十二時下午二時至五時

Union Insurance Society of Canton, Ltd
North China Insurance Co. Ltd.
R. W. Paulden
Branch Manager.



清血滅毒 九一四 內服新藥

此藥水善解蘊毒。具極大殺菌作用。且有化熱。理濕。行氣血。活筋絡之奇功。專治新久梅毒。各種花柳病。風濕骨痛。皮膚症。赤白帶。子宮炎。小兒胎毒等患。藥到病除。功力持久。準而且速。每瓶大洋一元五角

生肌拔毒外用聖品 九一四藥膏

專治臁瘡潰瘍皮膚濕爛疥癬癧疹爛脚癩瘋痔瘡疔瘡癰疽腫毒生肌收口靈效無比每盒四角

總發行所 上海三馬路中法大藥房
分發行所北京大柵欄中法大藥房
外埠分號各大藥房均有出售



京漢鐵路管理局廣告 （第一二三九號）

啓者本路南段日前被水冲斷數處茲已完全修復由十日晚三次車起照常發售全路通票特此廣告週知



北京中國絲茶銀行廣告

本行經政府註册立案 股本總額五百萬元已收資本一百三十五萬元 專營銀行各種存欵放欵滙兌押滙一切業務特准發行鈔票代理金庫 天津保定地名鈔票 京行一律兌現 總行設在天津 各大商埠均有辦事處 利息滙水用金均極克己 手續簡便如蒙 惠顧無不竭誠辦理

天津總行 法界卅二號路
北京分行 施家胡同十一號
天津分行 法界卅二號路
保定分行 王子街
上海辦事處 甯波路七十六號
漢口辦事處 英界同豐里
鄭州辦事處 車站大通路
開封辦事處 鼓樓街
彰德辦事處 鼓樓後
許昌代滙處 中興久銀號
電報掛號四八一八
電話南局 行長室三四三七 營業室五四六七 出納室四三四二 傳達室四三四一

## 重刊尹真人闡仙經 劉宗師修真答問 出版

東華正脈皇極闔闢仙經乃尹蓬頭眞人撰此書與太一金華宗旨相輔而行宏覺院已將金華宗旨重刊故亦將此書繼續刊出至劉宗師修眞答問亦爲丹經中之善本向係秘密傳鈔未有刻本今亦一併刊出兩書合訂售價大洋四角

## 重刊金蓋山原本太乙金華宗旨 出版

此書爲脩道之要書以金蓋山原本爲眞本非現時坊刻之本所能比擬也蓋現時坊刻之本刪去其重要各點已失其眞相現由宏覺院重刊每部售價大洋四角

## 重刊玄宗內指經析疑指迷論 出版

玄宗內指經論九轉之此簡明握要談道功者不可不讀析疑指迷論內有精悴之語今一併刑出兩書合訂售價仍大洋四角

以上各書俱交北京東城鎮江胡同北京日報前門外李鐵拐斜街北京日報分館及天津東馬路北京日報分館代售惟京外各省每冊加費三分

以上各書俱售大洋四角

宏覺院出版部啓

## 京綏鐵路管理局 京門枝路運煤特價廣告

查客貨運費均照原價暫一律加收五成業經佈告在案茲訂定京門枝路煤斤運價每噸除普通運價外加收軍事善後費洋壹元五角定自九月四日實行所有各站務費仍照章收其白灰運費仍照普外價加收五成除飭各該站遵照辦理外此佈

## 鴻大工廠 絨線 球線

鄙人爲首先發明破天荒之嚾一絨線線球出品精良價日低廉早經行銷全球已蒙各界贊許自設廠以來歷有年數信用卓著早蒙各界推重茲因定貨擁擠原有廠屋不敷展佈特在閘北民德路建造新屋擴充廠場添製機器並代客染做絲光倘荷惠顧無任歡迎木廠主人喻鴻泉啓發行所上海福建路口中泰鴻電話北三五九一

## 京漢鐵路管理局緊要廣告第二百三十六號

啓者茲爲行車便利及旅客安適起見自八月六日起所有星期一五第一次特別快車暫改爲早十時由北京開行合亟通告俾衆週知此佈

# 肺癆咳嗽

樂山潤肺止咳化痰丸　專治男婦老幼　傷風咳嗽　感冒肺寒咳嗽　氣喘氣逆咳嗽　操勞過度咳嗽　嗜好烟酒傷肺咳嗽　戒烟後氣虧體弱咳嗽　肺癆肺瘵肺癰咳嗽　無痰無飲乾咳　氣管寒閉不通　各種痰飲哮喘　咽癢喉痛　無論遠年近日　新久輕重　痰喘咳嗽　癆傷咳嗽　雜癆咳嗽　每屆節令必犯　諸般咳嗽　多年肺部各病　咳嗽夜不安眠　五勞七傷各症　服此丸立見奇效　眞肺部至寶也　每盒洋一元每六盒五元　惠顧認明雙地球註冊商標　樂山潤肺止咳化痰丸　庶不致悞

**總經理處** 前門大街鮮魚口外迤南路東 **中華大藥房** 東四瑞華藥房　東四北瑞豐藥房　西單

英美藥房　宏濟藥房　西四寶光藥房　天津單街子老德記藥房　東北城角中央藥房　唐山華英藥房　保定中英藥房　張家口中華藥房　蓀記藥房　中美藥房　濟南老德記藥房　石家庄信德恆藥房　太原隆興藥房　開封中英藥房　中法藥房　鄭州中西藥房　各埠著名大藥房皆有代售

▲外埠函購除藥定價外寄加費二角

## 京綏鐵路管理局通告 總字第四十五號

現在本路軍運已漸收束所有臨時辦公處取消於九月七日遷回西四羊胡同本局內辦公特此通告　局長唐德萱　副局長沈家楨啓　○五一

## 大成織物機器製造廠

上海寶山路西首浙江路大成裕記織物機器製造廠製造各種並提花織物機器分鐵質木質二種　經理爲賀德懷君　行銷二省外洋如安南汕頭等處及江浙山東河南長江各埠　新發明鐵質提花機上三節或中節及活動銅花枕頭兼造各種踏花機裁紙刀等其發行所附設於本廠中

## 京綏鐵路分段行車廣告 車字第四十七號

啓者查本路開行豐台張家口間第七第八次甲列車業經登報廣告在案茲爲便利行旅起見定自九月十五日起開行張家口大同間第十三第十四次客列車大同綏遠間第十五第十六次客貨車綏遠包頭間第十九第二十次客貨車所有客票暫分四段發售以各該次車起訖站點爲限除通飭各該段站遵照辦理外此佈

## 京綏鐵路行車時間里數客票價目表

中華民國十四年九月二十日重訂

| |
|---|
| [illegible] |

### 環城枝路

| |
|---|
| [illegible] |

### 大同枝路

| |
|---|
| [illegible] |

### 宣化枝路

| |
|---|
| [illegible] |

### 京門枝路

| |
|---|
| [illegible] |

……價值交下本公司當按照貨價數目酌收保險費決不有誤專此奉告伏維公鑒　南洋日里棉蘭市僑興園有限公司經理謝聯棠謹啓（洋文通信處）　本公司上海事務所上海市北四川路廣告里七六信陽柴寓

附南洋羣島合銷物路目　各種布疋　如毛藍布　紫花布　各種棉紗柳條布　山東綢　水結綢　江西磁器　天津景泰藍　各種草帽　各種兒童玩品　西人室中陳列品　古玩　漆器　各種化粧品　銅……　各類各種美術品　琺瑯磁器

……（五）五等貨每噸征收洋二元……（八）車輛每具征收洋一元……（十）凡零運……（十一）凡路用之材料煤斤石渣洋灰等項以及各中免費起運之貨物一律免征……（十二）此項捐欵自文到之日起實行

中華民國十五年十一月二日

## ○粵省派兵剿擊海盜

廣州政府依照廣東臨時政府所定之治盜計劃　決定派兵兩清北亞斯灣附近之盜穴　第十八師師長已奉令出兵　而海軍亦遣艦助攻　已照會香港政府　海盜有越界者　請予逮捕解交華官懲辦

## ○西南籌辦航空郵政

長沙通信　頃由政界傳出消息　政府現擬開辦飛行郵政　先就粵桂湘鄂贛五省試行　已由總司令部航空處擬具計畫書　由廣州航空局局長向郵政當局接洽　已得相當之贊成　其擬訂中之空中航線凡四　（一）廣州至桂林（二）桂林至長沙　（三）長沙至漢口（四）長沙經南昌至九江　預計所需飛機至少十二架　惟此事實行頗不容易　即桂林長沙九江等處之機場建築亦甚費力　漢口南昌兩處亦須略為改造　縱能積極進行　成立之期亦當在十六年二月以後也

## ○吉林辦理第五屆省議員選舉

▲吉省署電請財部協助選舉費

財政部前日（二十日）接吉林省長公署來電　謂該省現正籌辦省議員第五屆選舉　請財部查照成案　協助選舉費三分之一　該電原文如下　（上略）本省之議會第四屆已期滿　現已飭各縣趕辦第五屆選舉　所有應用經費　已令由自治項下撥用　但關外邊界縣分自治無款　仍請大部查照成案由中央補助三分之一　尚乞照准電復為要（下略）　（子）

## ○魯省修濬小清河開工

▲經費六十萬元

濟南二十日電　河工督辦計畫修濬小清河　昨（二十日）開工　濬築費定六十萬　（魚）

## ○葉開鑫已抵寧

▲謁張孫商皖省防務

廿一日南京電　開鑫葉　已由安慶到寧　與效帥及孫（傳芳）商皖省防務結果甚為圓滿　（魚）

## ○粵桂協定專賣鴉片之合約

桂省僻處邊陲素稱貧瘠　省庫收入向已不敷度支　及自民十軍興而後　連年戰禍　握兵權者其倚作軍費給養者惟鴉片烟捐一項而已　統計每月收入至少自一百萬元　殆自黨政府財政部設立鴉片專賣而後　烟幫多停止採運　是以黃紹雄日前負病赴粵　即因此故　現此事經黃氏在粵一再交涉　結果雙方訂立合約　此事遂告一段落　茲特採錄其合約全文如下　（粵桂兩省協定特貨專賣辦法）　（一）各種牌照保證金　可以公債代繳　月費免收　（二）商貨交政府入倉作為收買　價每兩交專賣費一元五角　領回自售　惟以有運銷牌照者為限　（三）此項專賣費不必繳現　可以貨抵繳　或先個半數發賣後清繳　繳清專賣費即可令貨領清　（四）廣東核准註冊之採運商其採運地點以至梧州為止　不能上赴採運　如必要時須赴梧州以上採運者　應報名廣西主管機關登記　並須繳納廣西應征各稅費　（五）無論何處商人持有採運照運貨由桂入粵到梧後即須交由粵局在梧所設收買專運處轉運　該專運處一俟貨滿五萬立即開行　不得藉故延阻　致礙稅收　其留梧銷售者不在此限　（六）梧州以下稅由及運銷各事由廣西主持　（七）鎮梧兩處及粵省有關之廣西禁烟機關　須隨時與廣東所設附近之收買或專運稽查各局所聯絡　互為告知出入日數目以便稽查偷漏　（八）廣東須于沿桂邊各口設卡稽查　如東興　連陽廣會　三羅等　尤以東興連陽為要（九）以上係對于戒煙藥料之保售運銷辦法　至藥膏一項　自應各就地方情形劃行專賣　惟須嚴劃區域　不許互為流銷　否則一律認為私膏　（十）有未盡事宜　雙方得隨時派員協商增刪云　（民）

## ○鎮威軍規定柴草補充辦法

▲概由各軍駐在地就地採購供給

奉軍出發各軍隊之應需柴草　因京綏京漢兩路車輛缺乏　運輸困難　由兵站總監部派員分赴各軍駐在地　就地採購供給　現已派定專員　向張綏間京張間京漢間三處收買　並由天津鎮威軍兵站總處於二十日據情通電各軍查照　原文如次　歸化廳採投第八軍萬軍長　北京採投第十軍于軍長天津十一軍趙軍長　邯鄲採投十七軍榮軍長　保定採投十五軍軍長汲鑒查京綏京漢兩路運輸車輛缺乏　各軍應需柴草　准兵站總監派員分赴各軍駐在地　及各兵站事務所附近　分別就地採購供給　計張綏間收柴草程委員聯詰　京張間收柴草楊委員怡銓京漢間收柴草李委員玉珊　並各帶隨員數名　已經出發多日　除米麪糧餅由敝處向各軍部駐在地補充外　所有兵站總監部自一月一日起　以後之柴草補充辦法　特電奉聞　即希查照聯軍兵站總處號（二十日）印（里）

## ○莽青雲將任黨政府秘書長

▲陳樹人辭職

某方面消息　國民政府北遷武漢　陳樹人因須留粵主持粵省政務　已呈請辭國民政府秘書長職　聞擬委莽青雲擔任云　（子）

## ○滇唐贈魯張古玩兩件

雲南代表劉沛泉日前抵濟　向魯張接洽要公　劉並攜有琺瑯鼎一個　高約半尺　成色甚好　寶石鏡一架　水彩鮮豔　係唐繼堯贈張宗昌者　劉當已送致　張接收其數云　（古）

## ○高世讀辭職問題

安慶通信　省長問題　高世讀之萌退志已非一日　財政廳長何炳麟升任消息亦早經傳播　據政界人云　何氏升任省長消息　日前曾被高氏聞悉　乃悄然對左右曰　予決不言辭　然此亦不過一時之憤語　現在已到非辭不消之地步　陳調元近已電蚌埠　召軍需處長唐家驥來皖　大約仍如前說　何升省長　以唐家驥繼任財廳　並聞高氏行裝部已擇檔就緒　三兩日內即行離任　回邑縣原籍　政界上與高氏有聯帶關係者　其一為警務處長兼省會警察廳長趙雲鵬　已有交卸之準備趙雲鵬與係王普之參謀長　到任以來與紳商頗多不洽　足徵無留任之可能　其次為政務處廳長余誼密亦在聯帶去職之列云云　（文）

## ○楊森與外輪又起交涉

上海消息　長江上游自楊森軍隊被黨軍擊敗於沙市　紛亂潰退後　局勢漸見嚴重　楊森希圖徵發各外商輪船運其軍隊返根據地　各國輪船被迫行使　又宜昌無綫電　日商輪船數艘已運載大批楊軍返宜昌　今楊部軍官又着眼於二英商輪船　但為英砲艦克立凱德號所阻　計不果行　今英當局又派砲艦柯克乍前號前往宜昌增援　又有美商輪三艘已被扣留　滿載兵士但美砲艦愛爾加諾號以砲口相向　警告楊軍　倘三輪開駛　立即發砲轟擊日下漢宜班輪船因此暫時停駛云云（其）

## 本京瑣聞

### ▲交大學生米世珍被捕

▲據云有某種嫌疑

交通大學第三年級學生米世珍　前晚在該校寄宿舍被偵緝隊逮捕　據云有某種嫌疑　惟尚未能交警察廳或衛戍司令部云

### ▲劉百昭昨就鹽務學校校長

鹽務署長符定一擬以劉百昭為鹽務學校校長一節　已見前報　茲查該署係前日商得財長潘復同意　於即晚用聘函發表　其文如下　逕啟者　茲延聘執事為鹽務學校校長　依例月支薪津四百元　即希即日到校視事　至級公誼　此致劉百昭先生　劉接到上項聘函後　於昨日下午二時到校就職　比由總務長袁範吾出而招待　劉周旋完畢　即向該校全體人員宣言　所有舊職事諸君　仍希照舊幫忙　決不更動惟文牘會計暨庶務職　劉逐派王涵初為文牘　蔣紹勛為會計員　於五時出校　（表）

### ▲警廳注意新年治安

京師警察廳陳總監　因陽歷新年在邇恐有無知匪徒　乘機滋擾妨害公安特飭內外城二十區長警　於本月三十一日起　加派大排巡哨　并飭便服偵探五百名　分往各街巷實力偵查對於各商店出入購物之人　尤當注意以保公安而維秩序云

### ▲賴心輝改派賈音駐京辦公

▲前代表張英因事回川

政府當局昨接四川省長賴心輝來電謂本人前派駐京代表張英因事回川一時不能返京　所有在京應辦事宜已另委賈音繼續負責辦理　請即賜予接洽為感云　（子）

### ▲警廳之新仕版

京師警察廳陳興亞總監　新近委派各處人員　計有孔祥遇派在秘書上行走解存豳在總務處辦事並帮同監印事宜　劉廷俊在偵緝處辦事　魏榮廉充總務處第二科額外科員　程維棟充南郊警察署署員　張德芳充總務處第三科額外科員　王治忠充稽查員　張汝霖充總務第三科科員　馬春榮常恩均充偵緝處差遣員　傅廣學愚俊昌均充總務處第三科辦事員　各員均已到差視事矣　（魚）

### ▲王琦今晚赴津

▲為潘財長之封翁慶壽

▲並謁見兩帥陳述一切

京畿憲兵總司令王琦韓氏　因潘財長之封翁明日（舊曆十九日）在津做壽王氏定於今晚乘八點十分之特別快車赴津祝嘏　並聞王氏除為潘封翁慶壽外　尚須謁見張兩帥　對於京漢路一帶維持辦法有所陳述云　（魚）

### ▲誰家的逃婢

▲一名杏春一名燕兒

昨日上午七時餘　廣安門外鐵道旁有兩個幼女　均穿小皮襖　攜有衣包向行人打聽赴保定由何處上火車適有該管南郊四分署第十三派出所巡長杜泉和經過　見二人形跡可疑　揣其情形　似是逃婢　立即上前盤問據二女聲稱　一名張杏春年十五歲一名李燕兒年十四歲　均係保定完縣人　係表姊妹　前日來北京閒逛　欲行回家　不知由何處上火車云云　杜泉和聽二人所言不符　且各攜有大衣包　必有隱情　當將二人帶同分署署長王維業　向二人追問時　二人仍照前供　然查有所攜衣服首飾　決非該二人之物　當將兩女備文送往警察廳　現已通令內外城各區招人認領云


### 老名醫梁天柱熱心濟世

梁老大夫久稱近代名醫其學識經驗皆卓越過常流不待多贅雖診金略昂而效神速大康之家門脈兩元出診九城均取十元夜診加倍中康之家減取十分之五小康之家減取十分之三寒苦之家門脈奉送出診九城一律十元中康之家減取十分之五小康之家減取十分之三寒苦之家門診奉送出診僅取車費兩元……梁天柱大夫借前門外李鐵拐斜街西頭路……

(十一月十八日白天) 廣和樓

何盛清　何連濤　鈺盛豐　王盛意　雷喜福
天齊廟　興隆會　戰蒲關　虹霓關　失街亭

(十一月十八日夜) 中和戲院

王慶奎　高綱蘭　蓋榮萱　碧玉花　金桂芬
合演頭本呼延慶

(十一月十八日夜) 華樂園

姜桂鳳　筱蘭芬　李惠琴　筱蘭英　姚玉英
休息

(十一月十八日白天) 廣德樓

陳葵香　黃智斌　俞華庭　王少樓　俞步蘭
搖錢樹　盜魂鈴　連營寨　探……

### 硃砲盧梅譜出版

閩縣洪硃砲先生工畫梅膾炙人口公餘之暇曾繪梅譜乙冊筆意高超格局凡數十變為有目所共賞故當世之遺老名流如吳增祥趙爾巽……

### 由嬰孩自己藥片治愈永燊及永鑫

其父親之感言如下

浙江臨海地方分庭職員謝秉政先生來書云長兒永燊現年五齡民國十年八月間患病甚劇但此時敝處山水暴發水災為患臨海城內皆成澤國水高丈餘無法延醫幸舍間存有有嬰孩自己藥片一瓶不料服後立見奇功待洪水退盡藥片亦服罄兒之劇病隨之霍然矣次子永鑫年已二週常患頭暈目眩之病鄙人亦投以自己藥片如法服用其病亦未見復發鄙人之二小犬皆出貴藥局之所賜也感謝之餘特草數行以揚仁風嬰孩自己藥片係韋廉士醫生為嬰兒及小孩特製之靈藥專治胃不消化　便閉　肚痛　嘔吐　腸風　腹瀉　寒熱　驚風　痰厥　傷風感冒　出牙各症　蛔蟲等患是也　凡經售西藥者均有出售或寄郵票大洋六角至上海江西路六十號韋廉士醫生藥局原班郵奉藥片一瓶郵力在內每六瓶大洋三元

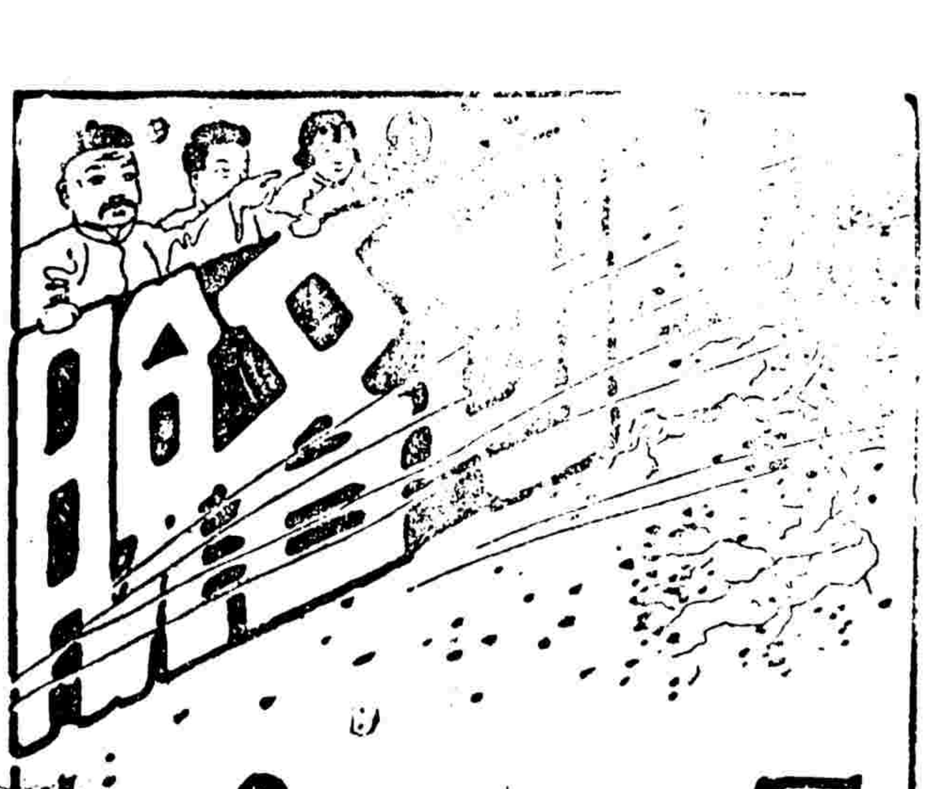

### 司各脫能保障男女老幼之康健

人生感受疾病最為痛苦痰多哮喘氣急鼻塞頭咳不已呼吸窒礙値此時令上述諸病危險實甚惟購服司各脫乳白鱉魚肝油確能保障解除一切諸症且能補虛強力實為無上之妙品也男女老幼均極相宜近來假冒甚多購時務請認明包封上印有（漁夫負大魚）商標為記庶免受朦欺

各埠各大藥房均有出售

(6)

### 美味和合粉　調味明星

中國根泰廠創製

眞眞國產

美味和合粉 ◉ 美味醬油精

◀有十大特色▶

一　原料純粹國產滋養料豐富又經專家化驗證明並無有害雜質誠為衛生上無上珍品
二　質地係豆麥麩三種經科學法製成純潔淨素茹齋唸佛者儘可放心常用
三　無論菜蔬羹湯略加少許賽過鷄汁海鮮
四　葷殺中再加和合粉少許或醬油精數滴能使鮮上加鮮
五　既有此佐味品其他作料可以節省於經濟亦可減輕負擔
六　際此天災流行戒殺放生亦挽回刼運之一節將此和合粉醬油精代替不嘗無形中保全生命以無量沙數功德豈淺鮮哉
七　病後胃口不開以此和合粉醬油精作羹調養立能食慾大增身體日强於衛生大大有益
八　定價從廉舟車攜帶簡便且需用時不煩手續無論何時隨手均能適用
九　平時用後祇須蓋緊不使洩氣永久無變味之虞
十　裝潢精美贈送官禮最為相宜定卜人人歡迎感情逾增濃厚

各大商店南貨店均有經售

電報掛號中國大東大北〇八五八號

總發行所上海大世界西藏路口

▲分銷處

北京西河沿二五二號　天津法租界新榮市街　漢口大蔡家巷　香港德輔道中冠益廠代理　廣東德輔道中冠益廠代理　杭州里仁坊巷

### 聲明作廢

鄙人有自置房四處在德勝門外西後街路東門牌十五號共房十三間外影壁又該處門牌十六號路東共房八間外影壁　新房胡同路南門牌三號共房六間牛　鑫和店胡同內路北小胡同門牌三號共房五間以上四處房契因戰事遷移遺失　除呈報警察廳立案並遵章投稅外無論中外人民拾得以上契紙均作無效特此登報聲明　德勝門外西後街門牌六十號郭承恭啓

### 京綏鐵路代收軍事附加捐廣告（車字五十號）

案奉　晉綏軍總司令閻寒電開綏區餘孽未清軍隊大部分集該地餉項需用浩繁晉綏當兵燹之餘民力凋弊已極斷難籌此鉅款應懷照各路增加運費及正太路抽收護路捐辦法按照運貨車費每百分加收二十五分軍事附加捐按月解交本總司令部核收客票概予免加以示體恤仰該局傳知各站自本月二十日起實行征收為要等因奉此除通飭各站遵照辦理外合亟登報廣告俾衆周知

北京中華印字館減價三個月

敬啓者敝館創設以來已屆經年　爲便利顧客起見由津中特聘技上等師印刷精良墨色鮮明字體清晰　對於錢行界所用支票傳票賬簿以及學校講義雜誌特家仿單門票收據等無不畫書美　敝館新臨鑄字銅模及各號鉛字印刷精美商別減價三個月定期不與如有惠顧　諸君請駕臨敝館或電知均可接洽　本館營業部謹白　宜武門外達智橋八號　電話南局三六〇三號

(天白八十月一)慶樂園
王慶奎　碧玉花　金桂芬　鑫小儂　雪艷琴　黃九齡　釣金船　翠花

(天白八十月一)中和戲院
譚富英　和尙玉　劉永奎　程繼先　徐碧雲　休息

(天白八十月一)三慶園
楊蘭芬　于紫仙　姚玉蘭　李惠琴　姚玉英　休息

(晚八十月一十)遊藝園
胡振聲　雙獅圖　方震濤　黃金台　韓月樓　徐張任　方震濤　包　孟麗君　龍圖

售券處北京　東單鎮江胡同北京日報館　前門外門框胡同正興軍衣莊　東城燈市口史家胡同西口三十一號
經售處天津　大胡同瑞芝閣南紙店　法界新菜市泰中公司　英界松壽里三十三號

### △各機關今日均休假

▲因爲冬至節

京師各機關　因今日爲冬至節　均放假一日　又本月廿五日爲雲南護國軍紀念日　各該機關亦照例休息云(表)

### △正誼與北師之籃球戰

▲昨在北師球場舉行

山東正誼中學　今夏該校籃球選手卒業後　紛紛來京投考各校　與從前該校卒校者共組一(正誼中學旅京校友會)　該會以遊藝股爲最　今爲聯絡感情提倡體育起見　於昨日(二十一)日下午三時在北師籃球場　與北京師範籃球隊作友誼練習云

### △撲滿募捐

京師地方服務團　爲救濟貧民起見　照從前辦法　派定學生攜帶撲滿　分赴內外城二十區　向各住戶商家自由募捐　業經報廳批准　於昨日訓令各區　派警隨時照料　將來捐款集有成數　卽施放棉衣　並舉辦粥廠　以惠窮黎

### △鼓樓將演電影

京兆通俗圖書館　在鼓樓曾於八月間映演一次　現經京兆尹批示　於十六年一月一日　仍在鼓樓請中國電影公司映演云

### △警廳繪畫京師地圖

京師警察廳陳總監　現在京師街衢變遷　原有地圖不甚準確　昨日傳諭各區　在二十日內繪畫本區五千分之一之詳細實在地圖　以便繪成大張　並派督察長郭宇安許祖倓辦理一切云云

### △買皮箱丟失包袱

崇文門內西裱褙胡同　住戶劉捷三　昨日下午三時餘　乘腳踏車赴前門外東曉市天興祥皮箱舖　購買皮箱　攜有包袱一個　內中包有衣服二件　鈔票現洋二百四十餘元　將包袱挂在車把上　劉某進舖看箱　將車立在門前　轉瞬之間　車上衣包竟被賊人竊去　劉某騎車追趕　賊已無踪　當在該管外左五區報案　請求代爲緝賊云

### △藝專湘學生舉行展覽會

藝專湖南校友會　定自本月二十五起至二十七止　在該校大禮堂舉行大規模之展覽會　任人參觀　校友中如中畫系武舜卿周孝銘　西畫系李提克文煥　均有極佳之作品　該校湘籍教授蕭屋泉先生　亦將展覽其最得意之作品云

### △龍海居白晝被竊

前門外香廠華嚴路西首路北　龍海居茶館　舖掌黃守禮　家眷住在後院　出入走茶館東旁門　該舖掌黃某　素性和善　對待主顧甚好　因此生意極往　前日下午四時餘　內舖掌黃梁氏赴街買布　家中只有一年約五六歲小賊進前看家　竟有大膽入屋內　將被褥三床持起便走　賊人並對小童說　你爸爸叫我拿被褥來啦　說畢竊被逃去　比及黃氏返回查覺　派人四出追趕　賊已無踪　黃氏當赴該管外右五區第三派出所報案　巡長關世爽前往查驗畢　現正飭屬嚴緝云

### △賭場中賭徒動拳腳

▲揭破圈套　▲致遭叢毆

前門外香廠華康里　住戶朱鳳明　素日開下處爲生　近在室中招人聚賭　昨日下午九時餘　有附近某洋貨舖舖掌萬子齡前往賭錢　萬某帶有鈔洋百餘元　朱某乃約腥賭家王連惠李鳳堂等四人共打麻雀　王某等使用對子手腥賭　竟被萬某看破　當時口角爭吵　王某等羞惱變怒　扭住萬某便打　萬某勢孤情急　大呼巡警　旋有該管外右五區第三派出所巡長關世仁趕至　詢明前情　始知因賭起打　當卽連同賭具麻雀牌一付　將四人一併帶區究辦云

### △假稽查擾娼打巡警

▲不肯說出姓名　▲以致露出馬腳

昨夜一時餘　前門外花枝胡同下處一帶　有一身穿便服某甲　自稱爲某處稽查　到各下處叫門進內搜查　該處警察徐慶元　見某甲形跡可疑　乃上前盤查　言語支離　料係冒充稽查擾娼　詢其姓名時　堅不肯說　警察扭住欲行帶區　某甲扭警便打　將肩章全行撕毀　旋有巡長張守仁趕至　始將某甲帶區訊辦

### △清華學校考送留美生

▲明年暑假舉行

清華學校每隔一年　必考送留美學生數名　聞明年暑假又屆招考之期　該校考試委員會　已議決招考男生五名　女生五名　男生須大學畢業　可在入美國大學院者　女生則只求其能入美國大學本部卽得　至考試詳章　不久卽可發表云

### △京兆印花稅處檢查印花

京兆印花稅處每年皆訂有檢查日期　現訂於十六年一月五日　舉行檢查印花　到各商家實地調查　聞總商會已接到公函矣

### △少女負氣服毒殞命

▲因遭父痛打吞服鴉片

朝陽門內月牙胡同　住戶桂某　在某部當科長　家道殷實　有女汝卿　年十九歲　在某中學校讀書　衣飾時髦　桂某頑固　時加限制　而汝卿毫不在意　前(二十)日上午十時餘該女要衣一件　遂向其父要錢購辦　其父斥責不休　汝卿怒然爭辯　竟遭其父痛打　經人拉勸了結　汝卿負氣不伸　在自己之臥室哭啼　越哭越心窄　竟將家中之鴉片烟吞服不少　家人並不知曉　至二時餘　毒性發散　其母看見　知事不妙　便卽大喊　家人卽先跑至　祇見面色青黑　不知食了何物　旋見桌上有盒　內有鴉片烟底　始知服毒　當卽喊醫請求救治　及經持藥灌了許久　並未吐毒發散　移時卽竟殞命　桂某追悔不及　經警察帶往內左四區問話　並咨由檢廳請驗云

### △警察偵緝等在韓家潭抄獲烟犯

前外韓家潭西頭路北門牌四十七號院內　前夜(二十)九時餘　門前聚集多人　內有偵緝一隊副分隊長紹庭玉帶探兵四名與該管段警察等　在該院居住南省人吳柏榮　素食鴉片　經偵緝一隊聞知　會同警察由吳柏榮抄出烟具全份　煙泡等　隨將吳某之友沈姓一併帶往東珠市口偵緝一隊去了(海)

## 各國新聞

### △美國與巴拿馬締約內容

紐約電　哈伐那報紙發表美國與巴拿馬近所締結之條約原文　據稱巴拿馬擔任於美國作戰時加入戰局　戰時美國有權管理巴拿馬河交通　保護軍事運輸　並管理無線電台　巴拿馬以孟桑尼洛島讓與美國　不許美人在運河區域內經有私人經營　巴拿馬與戈龍爲自由入出口岸　美國於必要時得利用之　此約發表後　巴拿馬人士頗爲震動　衆料巴拿馬國會將不批准此約

### △俄國向德國定購大批機器

外人訊　南俄煤礦信托公司　最近向德國訂購大批開礦機器　價值爲四百萬盧布云(長)

### △蘇俄在滿蒙沿邊行動

▲海拉爾爲蘇俄宣傳赤化地　▲利誘商人運貨接濟外蒙及馮

海拉爾爲黑龍江省與外蒙交界之區　向爲中俄蒙人民雜居之地　自俄亂以後　東省地方官爲防止赤黨宣傳起見　對於該處僑居俄人異常注意　茲據哈爾濱電訊　海拉爾已成爲蘇俄接濟外蒙政府及馮玉祥軍需品最要之策源區域　雖經中國官憲設種種方法防止共產宣傳　但共產黨在該處之活動依然如故　且蘇俄在華宣傳　首先輸入該處再向外蒙及中國各省發展　故該處又爲蘇俄宣傳陰謀之根據地　在海拉爾赤黨之行動　係有步驟之計畫　該處巨商多受共產黨之金錢嗾使　輔助革命行動　其參加行動主要者　爲蘇聯政府所設之國家貿易機關　其進行之手段　在不吝惜金錢　內中細情　大抵係爲掩飾耳目計　利用巨商富賈輸送貨物　以接濟馮玉祥及外蒙政府　乃有多數商人貪圖重利　出名代運　至實際運貨者　皆係蘇聯政府機關　近因哈爾哈邊界封鎖之故　共產黨尙未能及時運入之貨物　已變更路途　先行運往巴爾克　再轉運桑貝子及庫倫　途中毫無阻礙　至中國官憲所採辦法　雖使蘇聯大感不便　但究未能徹底解決　非施以更嚴厲之辦法　殊不足以杜危險　現在蘇聯輸入宣傳性質之印刷品　因仍得用上述辦法云(河)

### △日本每年潛水艇之建造費

據東京訊　日本每年建造潛水艇費用爲一萬一千萬元云(長)

### △美國陸軍經費之總數

據美國陸軍部報告　近來美國陸軍經費　年須千零七十萬元云(長)

### △柏林歐亞鐵路之聯運會議

柏林訊　柏林歐亞鐵路聯運會議　出席者只十三國　協議由巴利不發挨勒柏林羅馬巴拉叩各城至琿春北京上海東京各處運價　計由柏林至東京七千五百英里　僅行十二日卽能達到云(長)

### △摩洛哥戰爭法國損失統計

據巴黎時報載　摩洛哥之役　法國所耗軍費爲一〇五七〇〇〇〇〇〇佛郎　死傷共六百人云(長)

### △小呂宋華僑不反抗新簿記律

▲活督已批准　▲定一九二八年正月施行

小呂宋通訊云　菲議會上下議院共同通過之新簿記律　業經活督於十二月二日在碧瑤簽字批准　並改定於一九二八年正月一號開首施行　查新簿記律之最要點爲不能用英文呂文菲文之任何一種記賬者　須交查賬繙譯費每頁一仙　中華總商會及各途商會代表特於十二月一日下午五時開會　討論對付辦法　均主張不再事抗爭云(化)

### △萬國學生舉行太平洋會議之先聲

符命山通訊云　卜技利大學學生會發表宣言云　二十世紀之世界問題　已由大西洋移至太平洋　故晚近歐美亞諸國　對於太平洋問題莫不予以特別注意　留學加省大學　士丹佛大學及其他大學之各國學生　有見於此　特擬趁同窗共硯時期　按年舉行太平洋會議一次　專以討論關於太平洋各國之經濟政治移民等問題爲主旨　彼此發揮　交換意見　俾畢成歸國時得有具體智識及辦法　增進各國友誼　現聞首次會議　已定於十一月二十五日至二十八日　在芒蓉心廠市舉行　查該會議之籌備人員　中美日英法俄南美諸國　均有參與　而其中出力最多者　厥爲中美日三國學生云(化)

### △日皇病勢近報

據二十日午後零時四十五分宮內省所發表如下　上午十時體溫三七七　脈搏一一二　呼吸二二　午前十一時進牛乳一七五　蔬菜汁五〇　酒一五　又午後四各方聖的米突卵黃二個　時體溫三十七度九分　脈搏百十六　呼吸二十三　飲牛乳一七五　肉汁五〇　菜汁五〇　酒十五　蛋黃二個　又據十六日東京電　皇太子本日亦在葉山總攬政務　看日皇經過如何　兩三日中或歸京一行　否則常滯留至議會開院式止　若槻首相刻時決不歸京　其旅館已設備與東京直通電話　各侍從亦由長者閣搬至行宮附近之波多野承郎氏別邸　皇后最近三日間徹夜未眠　其後因持保小康狀態　稍呈安堵之狀　從本日起　東京各警署爲公衆發表日皇病狀　西久保市長代表市民赴明治神宮及日枝神宮祈禱　美大使比大使巴西大使均赴宮中問病　外交團決議以日皇病危停止宴會　而尤以美國大使親赴明治神宮祈禱　爲日本國民所最感激　鐵道省增發伊勢行之火車　以便一般祈禱者　本日午後二時發表任遞信大臣安達謙藏爲臨時內務大臣

京綏鐵路管理局恢復第一二次直達通車廣告

啓者本路豐台包頭間之第一第二次直達通車定於本月十日起恢復行駛惟將行車時刻略爲改訂計第一次由豐台站開行爲上午十一點在西直門站開行爲十一點四十分在張家口站開行爲下午七點三十分在大同站開行爲次日上午一點五十六分在綏遠站開行爲下午十二點二十分到包頭站爲六點二分第二次由包頭站開行爲上午七點五十分在綏遠站開行爲下午一點五十七分在大同站開行爲次日上午二分在張家口站開行爲六點十七分在西直門站開行爲下午一點五十八分到豐台站爲二點二十八分所有該兩次車暫不適用免票及各種減價車證除飭站遵照辦理外合行登報廣告俾衆週知

世界第壹靈藥
樂山清血搜毒丸

樂山清血搜毒丸　專治傳染花柳淋濁　小便腫痛　便前便後　尿管刺疼　風火虛寒　赤白各種淋濁　楊梅結毒已發未發　魚口便毒　橫痃下疳　小便潰爛　梅毒入骨　筋骨疼痛　梅毒週身癬癢　遍身紅疹　梅毒痔漏　濕毒疥癬　傳染婦女遺毒孺子各症　凡患常年不止淋濁　多年梅毒末淨者　或毒入骨髓血中腦筋臟經　或經年累月　纏緜不清　或屢愈屢犯　或痊留春令必犯者　服此丸　功能淋止濁清　搜淨骨髓血中毒根　服愈永無後患之慮也　每大瓶二元　每小瓶一元二角　惠顧詳認螺螄蓋上玻璃瓶底鑄有樂山二字並雙地球註冊商標　庶不致悞

樂山清血搜毒丸
總經理處　前門大街鮮魚口外迤南路東
中華大藥房　西單萬美藥房　宏濟藥房　西四寶光藥房　東四瑞華藥房　東四北瑞豐藥房　天津老德記藥房　保定中英藥房　張家口中華藥房　中美藥房　葆記藥房　唐山華英藥房　順德府美華藥房　石家庄信德恒藥房　太原隆興藥房　華英藥房　濟南老德記藥房　開封中英藥房　中法藥房　鄭州中西藥房　▲外埠函購原局寄奉　除藥定價外另加寄費二角

試驗裏胎之優劣須明察有否細空因極細之空卽爲破裂之源固特異裏胎則絕無此弊下次請購用之

*Next Time Buy*

GOODYEAR

INNER TUBES

天津　北京　公懋洋行經理　(十)

# 天津造胰公司 自製各種胰皂

敬啟者 敝公司 又新出來 氷輪牌香皂 菊花牌香皂 三元牌香皂 寶塔牌香皂 紫羅蘭香皂 白鶴牌香皂 八卦牌加波里酸消毒藥皂 葫蘆牌衛生消毒藥皂 售價極爲從廉 目下所出洗臉香皂 洗衣肥皂 種類很多不及細載 如蒙惠顧 不勝歡迎

總公司 售業部 開設天津東南城角
天津分銷處 西北城角文昌宮西
北京支店 前門外觀音寺中間
北京分銷處 東安市場內北頭路西
各洋貨店 各國貨店 各紙烟店 均有代售

# 兜安氏秘製保腎丸

背痛妙藥

此丸經驗既久信服衆多洵爲治腎佳品有患左列諸症服他藥而不見效者請速治以此丸無不病去身安也患者盍試之

專治
背痛 腰痛 肌肉痛 風濕痛 骨筋痛 腳瘋症 膀胱有石 膀胱發炎
小便帶血 水腫症 尿床症 沙淋便溺 虛弱症 腎炎症 小便諸症 婦科諸症

## 京綏鐵路局通告

爲通告事本月十六日北京晨報載有煤價暴漲新聞一則內稱山價雖跌運費奇昂並謂門頭溝一處運脚除十元票價外須加車皮費五十元捐欵四十五元等語閱之不勝駭異查本路原定京門煤觔運價本極低廉軍興以來京師煤價飛漲路用工料亦較往昔大增不得不酌加運費以爲挹注曾經呈准每噸增收運價洋壹元五角合共每噸應收運費站務費裝費等不過貳元有奇每車以二十噸合計僅洋肆拾叁元五角報載另收車皮等費無論是否屬實而本路嚴禁員役額外需索迭經通飭並實貼各站佈告週知各在案如果在事員役確有於上列應繳運價以外需索陋規或假借名目另向商人詐取錢財商人等應將確據送局指名控告本局無不痛加懲處以肅路章而紓商困除派員嚴密查察外深恐以訛傳訛致損本路名譽合亟通告俾衆週知

四七一

## 秀貞女醫院

婦科 兒科 外科 產科
北京廿石橋北首電話西局一一五九
醫例 出診洋二元 出診首次洋六元 復診四元 [illegible] 診首廿五元

## 南洋棉蘭僑興國貨有限公司徵求貨樣廣告

去國愈遠者愛國之情愈切凡國內出品家亦知海外有絕大銷貨場無數新主顧在乎年來海外僑衆提倡國貨愛用國貨之心非常熱烈本公司爲求慰數百萬僑衆愛國赤成組織此流通國貨機關成立至今已閱六載創辦人均保荷屬蘇門答臘島熱心僑商資本充足由五十萬盾增至百萬盾專門採集國內出產貨物運銷南洋羣島辦事認眞信用卓著營業逐步發[illegible]

## 京漢鐵路管理局廣告 第二百四十九號

爲廣告事案奉交通部[illegible]總司令[illegible]路開現在合力討赤大軍雲集[illegible]極困難冬令士卒棉衣尚無籌備若就地方籌款不惟零星瑣碎[illegible]小民難以擔負茲於無可設法之中請飭京漢京綏兩路[illegible]

# 沃古林眼藥水治紅眼

紅眼睛多半由傳染而來腫痛難堪如有物梗酸痛並淚畏光蓋明眼皮紅腫若因循不治終致失明沃古林眼藥水當於殺蟲力爲治紅眼及其他目疾第一聖藥於初起時每日二次點一二滴於眼中三日包愈各埠西藥房均有出售

上海科發大藥房謹啟

# 京漢全路行車時刻並票價表

◀中華民國十三年六月一日起改訂▶

站名：北京前門 長辛店 良鄉 琉璃河 涿州 高碑店 定興 保定府 望都 定州 新樂 正定府 石家莊 高邑 順德府 邯鄲 彰德府 新鄉縣 黃河北岸 黃河南岸 鄭州 許州 郾城 遂平 駐馬店 確山 信陽州 廣水 花園 孝感 漢口江岸 漢口大智門 漢口循禮門 漢口玉帶門

[illegible]

往來西便門廣安門行車時刻並票價表 [illegible]
往來長辛店豐台行車時刻並票價表 [illegible]
往來北京琉璃河行車時刻並票價表 [illegible]
往來琉璃河周口店行車時刻並票價表 [illegible]
往來高碑店梁格莊行車時刻並票價表 [illegible]
往來高邑縣臨城行車時刻並票價表 [illegible]

▲注意● 特別快車北京漢口間每星期各暫開一次星期一由北京開星期四由漢口開

注意 [illegible]